



MARVÃO

NATUREZA

CULTURA

HISTÓRIA



Escola Básica de Ammaia
**Assinado contrato para obras
de requalificação e ampliação**

**CENTRO DE
INTERPRETAÇÃO
DAS FORTALEZAS
ABALUARTADAS
DA RAIA (FAR)**



**PROJECTO DE CONSTRUÇÃO DO CORREDOR PEDONAL
DO EIXO NASCENTE-POENTE DA PORTAGEM**



ANO NOVO, ESPERANÇA NOVA - E FORTE...

Ano novo, esperança nova. E, mais do que nunca, esperança forte. 2020 foi um ano de grandes desafios e 2021 não o será menos. Apesar de todos os nossos esforços em matéria de prevenção e de defesa contra a pandemia, em 2020, como aconteceu por todo o País, perdemos alguns dos nossos concidadãos para a COVID-19, e esse é um voto de pesar conjunto que trazemos connosco e que nos faz sentir, a cada momento, a responsabilidade que também temos de proteção e de apoio a toda a nossa comunidade.

Mas um desafio é também o momento para mostrarmos o que somos. Uma oportunidade para mostrarmos o melhor de nós. Para provar, uma vez mais, que, unidos e solidários, temos resposta para qualquer desafio.

Assim como estivemos à altura do que o ano passado nos colocou pela frente, mantendo-nos sempre ao lado de todos e de cada membro da nossa comunidade, não permitindo que a pandemia deixasse fosse quem fosse para trás, também neste ano que agora começa confiamos que o nosso trabalho é e será alicerce da segurança da população, é e será fonte de ânimo e de esperança para os marvanenses, é e será o suplemento necessário para a nossa alma coletiva resistir, crescer e prosperar.

Em 2020 apostámos no apoio incondicional à população, às instituições que acolhem e cuidam dos nossos idosos, ao comércio e às empresas, aos profissionais de saúde, às escolas, às forças de segurança, aos bombeiros. A nenhum deles, do que nós depende, faltou

empenho, meios, equipamentos, testes, respostas, isenções de encargos, pronta ajuda.

Mas o ano que passou não trouxe só pandemia. Porque Marvão não pode parar, a nossa equipa continuou a trabalhar, concretizando a iluminação do Castelo, a nova imagem de marca de Marvão, o início das obras do Loteamento dos Outeiros, a Incubadora de Base não Tecnológica da Beirã, a Casa Mortuária de São Salvador da Aramenha, as obras de reabilitação da Câmara Municipal de Marvão, o Centro de Recolha Oficial de Animais, a colocação de uma antena de cobertura móvel na Beirã, o regresso dos bombeiros à sua casa e a inauguração do Centro de BTT da Beirã.

Partimos agora para 2021 com um profundo sentido da realidade mas também, como dissemos, com um forte sentimento de esperança. Esperança, desde logo, pelo início do processo de vacinação - com destaque para os lares do concelho. Esperança de que a economia da região, que deu provas de resiliência perante circunstâncias muito difíceis e até agora desconhecidas, possa entrar num processo de retoma e de afirmação crescente dentro e para lá das fronteiras da região. Todos os dias estamos a trabalhar para isso, na parte que nos cabe - a de apoiar, simplificar, promover.

Vamos investir - sempre! 2021 verá o arranque das obras de construção do Corredor Pedonal do Eixo Nascente-Poente da Portagem (requalificação da Rua Nova e da Rua das Escolas), a conclusão do Projeto Urbano de Acessibilidade - Inclusão Social de Santo António das Areias (Praça de São Marcos), a

requalificação e ampliação da Escola da Portagem, e a reabilitação do Centro Cultural e Recreativo de Santo António das Areias (edifício sede do Grupo Desportivo Arenense).

Este ano novo trará também a criação, no Castelo, do Centro de Interpretação das Fortalezas Abaluartadas da Raia, obras de beneficiação na estrada que liga a Ponte Velha a Santo António das Areias e a abertura do Centro de Inovação Turística na fronteira de Porto Roque - Galegos.

São, todos eles, projetos estruturantes para o concelho. E são, todos eles, a ilustração maior de que mantemos o rumo, que é o de construir o nosso futuro. Para isso, é decisivo igualmente que cada um de nós assuma a sua responsabilidade cívica de, com o seu comportamento individual, proteger e defender o coletivo. Somos mais fortes juntos, mas o sucesso de todos depende também da ação de cada um.

Contamos convosco, da mesma maneira que todos contam connosco. Contem pois comigo para estar ao vosso lado neste percurso que não será sempre isento de dificuldades mas que, com a união e a solidariedade e a força dos marvanenses, será mais fácil.

Um ano de 2021 com saúde, paz e alegria, são os meus votos para todos com realismo e com otimismo.

Luís Vitorino

_ presidente da Câmara Municipal de Marvão

FICHA TÉCNICA

Diretor: Presidente da Câmara Municipal de Marvão, Luís Vitorino
Redação, Fotografia: Gabinete de Apoio ao Presidente

Morada: Largo de Santa Maria 7330 - 101, Marvão
Telef.: 245 909 130
E-mail: gap@cm-marvao.pt

Paginação e Impressão: Retrato Falado, Lda
Periodicidade: Semestral | **Tiragem:** 2000
 Distribuição gratuita

PROJECTO DE CONSTRUÇÃO DO CORREDOR PEDONAL DO EIXO NASCENTE-POENTE DA PORTAGEM

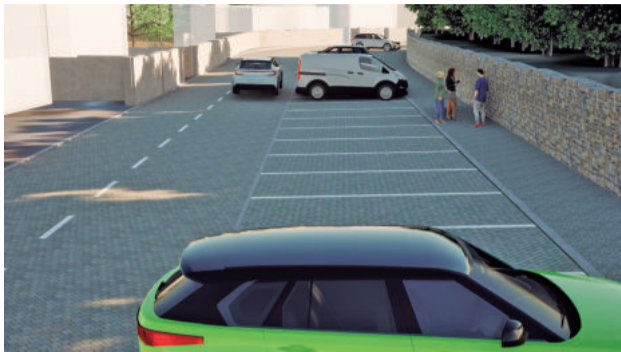

Encontra-se em consulta pública até dia 29 de janeiro o projecto de construção do Corredor Pedonal do Eixo Nascente-Poente da Portagem, que contempla a requalificação da Rua Nova e da Rua das Escolas.

O projeto de construção do Corredor Pedonal do Eixo Nascente-Poente da Portagem tem como principais objectivos promover mobilidade urbana sustentável, permitir a mobilidade pedonal em segurança, através de um percurso perfeitamente definido e sem interrupções ou impasses, resolver pontos de conflito entre peões e automóveis, promover a circulação pedonal no acesso a equipamentos públicos, como as Piscinas e Escolas, bem como a utilização do percurso pedonal em detrimento da utilização do automóvel, contribuindo assim para a diminuição das emissões dos gases com efeito de estufa, e ainda colocar iluminação pública ao longo do percurso com tecnologia LED, com vista a melhoria do desempenho operacional e da otimização da eficiência energética e ambiental. O projecto inclui a requalificação da Rua Nova, que tem uma extensão de aproximadamente 965m, possui uma faixa de rodagem variável de 4,5m a 5,00m, tem dois sentidos de trânsito e na sua extensão possui estacionamento ilegal que anula uma das vias provocando ainda mais constrangimentos para o trânsito de ligeiros e pesados e não possui continuidade de passeios. Actualmente, não é possível a circulação pedonal em segurança, por não existirem passeios que a permitam.

Com a intervenção, pretende-se proceder ao recuo dos muros confinantes da estrada, por

forma a introduzir um passeio com largura mínima de 1,50m, que permita criar um corredor pedonal de ligação às Escolas.

Pretende-se também utilizar pavimentos nos arruamentos, de forma a promover a redução da velocidade de circulação na via.

Tendo em conta a condicionante do tráfego de veículos pesados, a faixa de rodagem terá uma largura variável, formando no geral, dois planos com inclinação transversal de 2,5% para o exterior.

Tendo em consideração as imposições das construções existentes, propõe-se que existam zonas pontuais onde o corredor pedonal terá que existir em simultâneo com o ambiente rodoviário e, nestes casos partilhados, propõe-se a utilização de pavimentos diferenciados, como calçada de cubo de granito.

Já no troço da Rua das Escolas, que liga a N359 às Escolas, e que actualmente possui dois sentidos e não tem passeios, o projecto prevê a redução da faixa de rodagem, criando apenas um sentido de trânsito rodoviário e um passeio (corredor pedonal que ligará as Escolas às Piscinas).

No caso do troço da Rua das Escolas, que faz a ligação à N246-1 e que actualmente possui dois sentidos, passeios, largura variável de faixa de rodagem de 4,5 a 6,00m e extensão de 250m, a intervenção consiste na redução da faixa de rodagem, criando apenas um sentido para os veículos, promovendo o aumento da largura dos passeios e, conseqüentemente, a sua utilização em detrimento do automóvel.

Nos perfis longitudinais serão estabelecidos

trainéis com a inclinação adequada para se adaptar às condições de modelação dos arruamentos existentes, garantindo boas condições de circulação.

Os entroncamentos existentes serão mantidos, no entanto serão adequados de forma a permitir a continuidade do corredor pedonal. •

Devido à atual situação pandémica, não se realizará qualquer sessão pública para apresentação do projeto, pelo que o mesmo pode estar disponível para consulta na Junta de Freguesia de São Salvador da Aramenha, nos dias úteis, das 9h00 às 13h00 e das 14h00 às 17h00.

Todas as dúvidas, questões e sugestões, podem ser colocadas à Chefe de Divisão de Obras, Ambiente e Qualidade de Vida do Município de Marvão, pelo 245 909 130 (dias úteis entre as 9h e as 16h) ou por email: divisao.obras@cm-marvao.pt



Escola Básica de Ammaia vai ser requalificada e ampliada

Já foi assinado o contrato da empreitada de requalificação e ampliação da Escola Básica de Ammaia, na Portagem, no valor de 2.861.437,18€.

O contrato, assinado entre o presidente do Município de Marvão, Luís Vitorino, e o representante da empresa Damião & Belo, Lda., César Lopes Damião, será agora submetido para visto do Tribunal de Contas. Esta importante obra para o concelho de Marvão tem um prazo de execução de 365 dias e pretende tornar a Escola da Portagem mais funcional, ao



nível do conforto, acessibilidade, mobilidade e segurança.

Com salas adaptadas, ao nível de material didático e de equipamento, a Escola estará preparada para as exigências e necessidades de um futuro, onde

as tecnologias serão padrão de ensino.

Como a acessibilidade é também uma exigência de compromisso para uma Escola de excelência, o edifício de dois pisos vai contar com um elevador.

A obra contempla ainda a construção de um pavilhão ginnodesportivo, com todas as condições para a prática desportiva, uma bancada, zona de balneários masculino e feminino, instalações sanitárias, uma sala especializada e sala de professores.

Ao nível dos arranjos exteriores, está prevista a implementação de novo equipamento, como bancos, mesas, bebedouros e novas vias pedonais de articulação, para além da criação de um lugar de estacionamento para autocarros contíguo à via pública. •

CENTRO DE INTERPRETAÇÃO DAS FORTALEZAS ABALUARTADAS DA RAIA (FAR) CRIAÇÃO DE UMA ROTA TEMÁTICA



No contexto da história da fortificação mundial, as Fortalezas Abaluartadas de Almeida, Elvas, Marvão e Valença preconizam o equilíbrio conseguido na arte de atacar e de defender, sustentado pela competência técnica proveniente de centros de saber e da experiência de diversificadas origens, e fomentado pela política ativa da coroa portuguesa.

Tendo presente esta realidade, os municípios de Valença, Almeida, Marvão e Elvas uniram-se no sentido de apresentarem este conjunto de Fortalezas ao selo de Património da Humanidade pela UNESCO.

O projeto das Fortalezas Abaluartadas da Raia - com a criação de uma Rota Temática - envolve a criação de quatro

Centros de Interpretação, em cada um dos municípios envolvidos, de forma a oferecer, aos seus visitantes, um produto turístico assente neste recurso patrimonial único.

Neste sentido, surge a necessidade de serem asseguradas as obras no antigo Forno do Castelo, de modo a permitir a instalação do Centro de Interpretação das Fortalezas Abaluartadas da Raia (FAR) em Marvão.

As intervenções preconizadas nesta empreitada respeitam a uma intervenção na cobertura desta edificação e no seu interior, de modo a dotar este espaço das condições necessárias para esse efeito.

A estimativa de custo deste procedimento, por empreitada, é de 39.990,00€.

GRUPO DAS FAR REUNIU COM EMBAIXADOR DA UNESCO



Os presidentes dos Municípios de Marvão, Almeida e Valença reuniram, dia 28 de setembro, com o Embaixador José Moraes Cabral, presidente da Comissão Nacional da Unesco, e a Dra. Margarida Alçada (coordenadora da candidatura das Fortalezas Abaluartadas da Raia a Património da Humanidade).

Nesta reunião, realizada no Palácio

das Necessidades, em Lisboa, foi efetuado um ponto da situação relativamente ao desenvolvimento da candidatura das Fortalezas Abaluartadas da Raia a Património da Humanidade, incluindo a entrega de materiais relativos à remodelação do respetivo dossier, em consequência do abandono de Elvas do grupo proponente.

REUNIÃO DO GRUPO DE TRABALHO DAS FAR

Realizou-se, dia 22 de outubro, através da plataforma ZOOM, mais uma reunião do grupo de trabalho da candidatura das Fortalezas Abaluartadas da Raia (FAR) a Património da Humanidade, com foco na criação de uma rota temática, na educação patrimonial e no turismo

sustentável.

O Município agradece, de forma pública, a todos os membros do grupo de trabalho que, de forma tão dedicada, têm colaborado na preparação da candidatura de Marvão, Almeida e Valença a Património Mundial da UNESCO.

NOVAS MESAS INFORMATIVAS



O Município substituiu as mesas de informação existentes nos diversos pontos de interesse turístico da vila de Marvão, por se encontrarem bastante danificadas. Estas estruturas, com informação em português, inglês e espanhol, já com logótipo da nova imagem de marca, dispõem também de um QR Code que reencaminha o visitante para o site da autarquia.

CONCELHO COM VÁRIOS PONTOS DE ACESSO WI-FI GRATUITOS



O Município de Marvão procedeu à instalação de onze pontos de acesso gratuito à internet (Wi-Fi), em vários espaços públicos do concelho, no âmbito da candidatura ao programa europeu WiFi4EU.

Em termos práticos, a rede contemplada pelo programa europeu WiFi4EU pretende oferecer acesso à internet Wi-Fi de alta qualidade, a marvanenses e visitantes do concelho de Marvão, em diversos locais públicos.

O objetivo da iniciativa é a redução da exclusão digital, sobretudo nas comunidades de áreas rurais e locais remotos, de forma a garantir o acesso aos serviços públicos online.

Com um financiamento de 15.000 euros, através de uma candidatura submetida à iniciativa promovida pela Comissão Europeia, WiFi4EU, a instalação desta rede (custos do equipamento e respetiva instalação de Wi-Fi) significa um investimento total de 22.127,70€.

Serão também renovadas e melhoradas as redes Wi-Fi existentes na vila de Marvão e no Centro de Lazer da Portagem, no âmbito de uma candidatura realizada pela CIMAA - Comunidade Intermunicipal do Alto Alentejo, ao programa Valorizar (Linha de apoio à disponibilização de redes Wi-Fi nos centros históricos), do Turismo de Portugal.

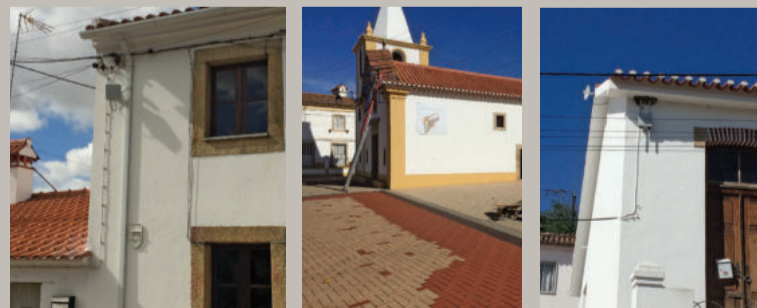

OS PONTOS DE ACESSO DE WIFI ESTÃO DISPONÍVEIS EM:

- Beirã - Miradouro e parte da Av. Dr. António Mattos Magalhães, Antiga Estação Ferroviária e Centro de BTT.
- Santo António das Areias - Largo D. João da Câmara, Praça de Olivença e, brevemente, no espaço envolvente à Piscina Municipal Coberta.
- São Salvador da Aramenha - Cidade Romana de Ammaia.

OBRAS DE REQUALIFICAÇÃO DO GDA ARRANCAM NO PRIMEIRO TRIMESTRE DO ANO



As obras de requalificação do Centro Cultural e Recreativo de Santo António das Areias (edifício sede do Grupo Desportivo Arenense), no valor de cerca de 750 mil euros + IVA (6%), vão iniciar-se durante o primeiro trimestre de 2021 e prolongar-se durante um ano.

Esta intervenção pretende remodelar e requalificar o emblemático espaço de Santo António das Areias, de forma a dotá-lo das melhores condições, para poder acolher os mais diversos espetáculos e eventos.

Entre as várias requalificações que vão ser realizadas, destaca-se o aumento da dimensão do palco, a intervenção no bar e a construção

de um auditório multifuncional no balcão, com capacidade para 94 pessoas, equipado com toda a tecnologia.

Atualmente, o edifício apresenta inúmeras lacunas, tanto funcionais como estéticas, e necessita, urgentemente, de uma requalificação que lhe confira a qualidade indispensável para uma infraestrutura de referência para os marvanenses.

A intervenção consiste na reabilitação total do edifício principal, tendo como premissa conferir adequadas características de desempenho e de segurança funcional, estrutural e construtiva, concedendo-lhe novas aptidões funcionais, com vista a permitir a

melhoria do uso principal e essencial, com padrões de desempenho mais elevados.

A “nave” principal será totalmente reconfigurada na sua génese, tanto ao nível dos revestimentos, como das infraestruturas, no entanto sem retirar a identidade do espaço que apresenta elementos singulares da sua época construtiva.

O projeto de reabilitação proposto contempla a melhoria das condições térmicas do edifício, designadamente ao nível das caixilharias, melhoria dos isolamentos, com a correção das pontes térmicas e execução de um sistema de ventilação, aquecimento e arrefecimento.

Ao nível da vertente elétrica, está

prevista uma reconfiguração total, que garanta a melhoria das condições de eficiência energética e de segurança.

A nível da cobertura, prevê-se a sua reformulação e correção/adição de elementos que visem a melhoria das condições de conforto e habitabilidade.

Relativamente aos vãos exteriores, pelos mesmos motivos vai substituir-se a caixilharia existente por uma nova, com melhores características térmicas.

Ao nível exterior prevê-se apenas a recuperação de paramentos e cobertura danificados, e a aplicação de nova caixilharia em alumínio termolacado na cor cinza.

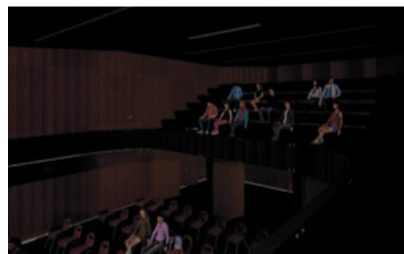

EDIFÍCIO DOS PAÇOS DO CONCELHO ESTÁ A SER REABILITADO



Já estão a decorrer as obras de recuperação de fachadas e coberturas do edifício dos Paços do Concelho de Marvão. Esta intervenção, a cargo da empresa Damião & Belo, significa um investimento de 182.466,52€ + IVA e tem um prazo de execução de 180 dias.

A obra contempla a lavagem e reparação de fissuras em todas as fachadas, e pintura com tinta a base

de silicatos na cor branca, substituição das caixilharias dos vãos de janelas e sacadas, limpeza e pintura das ferragens das sacadas, limpeza, reparação e pintura dos vãos das portas, e limpeza das cantarias.

Ao nível da cobertura será instalado isolamento térmico, através da colocação de “folha de alumínio com bolha” de 4mm de espessura e ainda a colocação de subtelha

para apoio das telhas. A telha será também toda removida, para posterior colocação da telha existente intercalada com telha nova, do mesmo tipo.

Todas as janelas existentes vão ser substituídas por janelas com desenho semelhante às existentes, em madeira pintada na cor branca, com aro fixo pintado na cor castanha.

As janelas de sacadas que têm proteção em gradeamento, vão ser limpas e pintadas de preto, como as originais.

Já as janelas do Salão Nobre, que são em caixilharia de ferro, pintadas na cor castanha, vão ser substituídas por caixilharia em ferro metalizado também pintadas na cor castanha, com desenho semelhante ao existente.

INVESTIMOS NO NOSSO CONCELHO

CONSTRUÇÃO DO CENTRO DE RECOLHA OFICIAL DE MARVÃO



129.602,46€ + IVA

SILVÉRIO, GRADES & SERRA - ENGENHARIA,
FISCALIZAÇÃO E SERVIÇOS, LDA.

OBRA CONCLUÍDA

REPAVIMENTAÇÃO DE CALÇADAS NO CONCELHO DE MARVÃO



14.975,25€ + IVA

JOSÉ MARIA BRANQUINHO LOURO

OBRA EM CURSO

ARRANJOS EXTERIORES DA ZONA ENVOLVENTE DO QUIOSQUE DA PORTAGEM



3.993,20€ + IVA

EMPEV - CESTÃO DE ESPAÇOS VERDES, S.A.

OBRA EM CURSO

COLOCAÇÃO DE SELANTE EM ESTRADAS E CAMINHOS MUNICIPAIS



94.300,00€ + IVA

JJR & FILHOS, S.A.

OBRA EM CURSO

ARRANJOS EXTERIORES NINHO DE EMPRESAS DE SANTO ANTÓNIO DAS AREIAS

4.639,00€ + IVA
CALCULOPTIMIZA SERVIÇOS AGRÍCOLAS
E SILVÍCOLAS, LDA.

OBRA CONCLUÍDA



INCUBADORA DE EMPRESAS DE BASE NÃO TECNOLÓGICA DA BEIRÃ



442.644,03€ + IVA

SILVÉRIO, GRADES & SERRA - ENGENHARIA,
FISCALIZAÇÃO E SERVIÇOS, LDA.

OBRA EM CURSO



**RECUPERAÇÃO DOS
FRESCOS DA IGREJA
DO CALVÁRIO**



24.720,0 € + IVA
INTONACO - CONSERVAÇÃO E RESTAURO,
UNIPESSOAL, LDA.

OBRA CONCLUÍDA

**RECUPERAÇÃO
DE FACHADAS E
COBERTURAS DO
EDIFÍCIO DA CÂMARA
MUNICIPAL DE MARVÃO**



182.466,52€ + IVA
DAMIÃO & BELO

OBRA EM CURSO

**EXECUÇÃO DE
COBERTURAS DO CCDR
DOS ALVARRÕES E CCR
DOS BARRETOS**



55.200,00€ + IVA
JAIME MAGRO

OBRA CONCLUÍDA

**URBANIZAÇÃO DO
LOTEAMENTO DOS
OUTEIROS**



289 579,87€ + IVA
DAMIÃO & BELO

OBRA EM CURSO



**ILUMINAÇÃO MONUMENTAL
DE MARVÃO - 2ª FASE (PONTE
ROMANA E TORRE DA PORTAGEM,
CASTELO NORTE E BARBACÃ)**

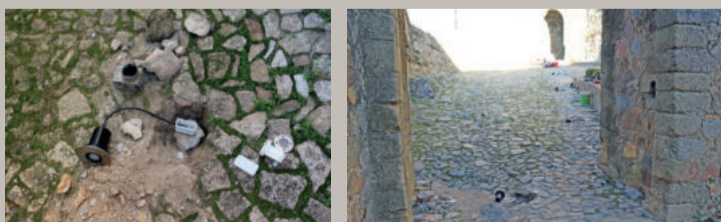

74.731,46€ + IVA
ERMAX - MATERIAL DE CONTROLO E SEGURANÇA, LDA.

OBRA A DECORRER

**CASA MORTUÁRIA DE
SÃO SALVADOR DA
ARAMENHA**



146.915,59€ + IVA

OASISMETRIA

OBRA EM CURSO



INVESTIMOS NO NOSSO CONCELHO

REPARAÇÃO DO PAVIMENTO E DAS COMPORTAS DA PISCINA FLUVIAL DA PORTAGEM



ELABORAÇÃO DO PROJETO

11.999,99€ + IVA

RESULTAPARÁBOLA - UNIPessoal LDA.

CENTRO COMUNITÁRIO E DE ATIVIDADES ECONÓMICAS DE SÃO SALVADOR DA ARAMENHA



ELABORAÇÃO DO PROJETO

17.970,00€ + IVA

MAN 1964 ARCHITECTS, UNIPessoal, LDA.

RELÓGIO DA TORRE DA CÂMARA-VELHA VOLTA A FUNCIONAR

Depois um longo período parado por avaria, o relógio da Torre da Câmara-Velha de Marvão foi reparado em novembro por uma empresa da especialidade, o que permitiu que voltasse a funcionar na sua plenitude.



LUÍS REIS TOMA POSSE COMO MEMBRO EFETIVO DA ASSEMBLEIA MUNICIPAL

Realizou-se, dia 17 de dezembro, a tomada de posse de Luís Reis como membro efetivo da Assembleia Municipal de Marvão, pelo PSD, em substituição de idêntico cargo deixado vago pelo falecimento de Henrique Nunes.

O presidente da Assembleia Municipal, Enf. Jorge Marques, conferiu a correspondente posse do cargo a Luís Reis, numa breve cerimónia realizada

no edifício dos Paços do Concelho de Marvão.



HOMENAGEM AO MESTRE JOÃO CUTILEIRO

O Município de Marvão presta a sua homenagem ao Mestre João Cutileiro, escultor de referência e figura incontornável das artes portuguesas, que faleceu no dia 5 de janeiro, aos 83 anos de idade.

A escultura de homenagem a Ibn Maruan, fundador da vila de Marvão, inaugurada a 6 de outubro de 2017, foi a última obra pública do Mestre João Cutileiro.

João Cutileiro viveu e trabalhou em Évora desde 1985. Frequentou os ateliês de António Pedro, Jorge Barradas e António Duarte de 1946 a 1950, tendo feito a sua primeira exposição individual ("Tentativas

Plásticas") em 1951, com 14 anos, em Reguengos de Monsaraz, onde apresentou esculturas, pinturas, aquarelas e cerâmicas.

Foi condecorado com a Ordem de Sant'Iago da Espada, Grau de Oficial, em agosto de 1983, e recebeu o Doutoramento Honoris Causa pela Universidade de Évora e pela Universidade Nova de Lisboa, este último, concedido em 2017.

Em 2018, Cutileiro recebeu a medalha de mérito cultural, atribuída pelo Governo, numa cerimónia no Museu de Évora, que serviu igualmente para formalizar a doação do espólio do escultor ao Estado português.



BARRAGEM DA APARTADURA COM ARMAZENAMENTO DE ÁGUA EM 96,8%

De acordo com a informação disponibilizada pelo Sistema Nacional de Informação de Recursos Hídricos, a Barragem da Apartadura registou, no final do mês de dezembro de 2020, uma percentagem de armazenamento de água de 96,8%.

Comparativamente com o mês de novembro, verificou-se um aumento do volume de água armazenada, superior a 11%.

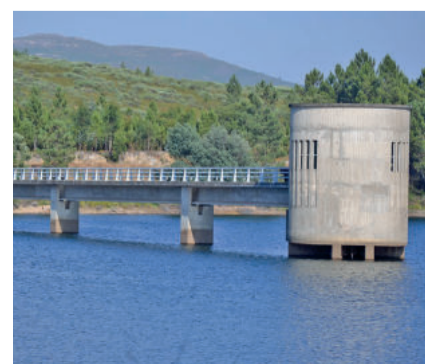

MUNICÍPIO ATRIBUIU 70.000€ E REFORÇOU EQUIPAS DAS FREGUESIAS DO CONCELHO

De acordo com o compromisso assumido com as Freguesias do concelho de Marvão, em 2020, o Município atribuiu-lhes um apoio financeiro no valor total de 70 mil euros (mantendo o apoio dado no ano anterior) e reforçou as suas equipas de trabalho com a colocação de mais funcionários.

Para o efeito, e de forma a que cada Freguesia tenha os recursos necessários para dar a melhor resposta aos seus munícipes, a Beirã e Santa Maria de Marvão contam com dois funcionários colocados pelo Município. Já Santo António das Areias e São Salvador da Aramenha (onde em 2021 será

colocado mais um funcionário) têm três.

Em função do território de cada uma das quatro Freguesias, a Beirã e Santa Maria de Marvão receberam um apoio financeiro de 15.000€, enquanto que, Santo António das Areias e São Salvador da Aramenha receberam 20.000€.

MARVÃO ASSINALA DIA DO IDOSO COM OFERTA DE VOUCHERS

Não sendo possível comemorar o Dia Internacional do Idoso com o habitual almoço, que anualmente junta centenas de idosos do concelho, devido à pandemia de COVID-19, o Município de Marvão não quis deixar passar a data em branco e, em conjunto com as Juntas de Freguesias do concelho, atribuiu à população residente e com mais de 65 anos um vale no valor de 10 euros, para aquisição de bens ou serviços no comércio e empresas aderentes, com o intuito de dinamizar também a economia local.

A iniciativa pretendeu homenagear a população sénior do concelho de Marvão e, ao mesmo tempo, dinamizar também a economia local.

No total, foram entregues 364 vales, no valor total de 3.640€, que foram utilizados nos estabelecimentos aderentes.

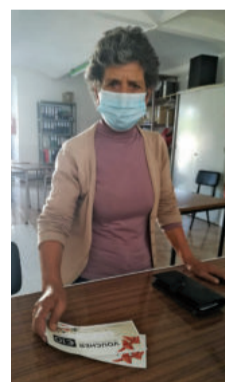

OFERTA DE CADERNOS DE ATIVIDADES AOS ALUNOS DO 1º CICLO

O Município de Marvão ofereceu os cadernos de atividades de Português, Estudo do Meio, Matemática e Inglês aos 68 alunos do 1º ciclo do Ensino Básico (do 1º ao 4º ano), matriculados no ano letivo 2020/2021 no Agrupamento de Escolas do Concelho.

Esta ação pretendeu aliviar o esforço financeiro das famílias marvanenses no arranque e preparação do novo ano letivo. O Município vai também apoiar na aquisição de material escolar, com a atribuição de 30 e 20 euros, respetivamente, aos alunos do escalão 1 e 2, do abono de família.

Esta foi uma importante medida de apoio à educação, atendendo à atual conjuntura económica do país, consequência da pandemia de COVID-19.

BOLSAS DE ESTUDO MUNICIPAIS 2020/21

No âmbito do concurso para atribuição de Bolsas de Estudo Municipais, foram apresentadas 37 candidaturas de alunos a frequentar o ensino superior, residentes no concelho de Marvão, no ano letivo 2020/21.

Com base nas condições de atribuição enunciadas no Código Regulamentar do Município de Marvão, após apreciação do Júri, foram admitidas 34 candidaturas e três excluídas.

Na sequência de deliberação de Câmara Municipal, relativamente a uma proposta apresentada pelo Presidente, a atribuição das Bolsas de Estudo Municipais foi feita a todos os candidatos que reuniam as condições de atribuição requeridas. Estes alunos do ensino superior irão beneficiar de uma bolsa mensal no valor de 147,06 euros, durante 10 meses.

O Município pretende, com esta medida, incentivar o prosseguimento dos estudos superiores e promover a formação académica dos jovens marvanenses.

A educação continua a assumir um vetor estratégico na política social municipal, representando esta medida um investimento que ronda os 50 mil euros.

NOVA VIATURA DE TRANSPORTE ESCOLAR



O Município de Marvão adquiriu, recentemente, uma carrinha Mercedes-Benz Vito Tourer PRO Longo de nove lugares, destinada ao serviço de transporte escolar, num investimento total de 40.590,00 euros, com o intuito de realizar o transporte das crianças e jovens do concelho, em melhores condições de conforto e segurança.

ANUÁRIO FINANCEIRO DOS MUNICÍPIOS PORTUGUESES 2019 MARVÃO NA 22ª POSIÇÃO DO RANKING GLOBAL

O Anuário Financeiro dos Municípios Portugueses de 2019 coloca Marvão na 22ª posição do ranking global dos municípios de pequena dimensão, integrados na lista dos 100 melhores classificados globalmente, considerando a perspetiva de gestão acumulada.

É com orgulho que vemos o nosso Município subir 18 lugares face ao ano anterior (40º lugar), o que é representativo do empenho e do trabalho de gestão financeira que tem sido feito em prol do desenvolvimento de Marvão.

No que diz respeito aos municípios do Distrito de Portalegre com melhor pontuação global, Marvão

está na terceira posição do ranking que distingue os municípios financeiramente mais eficientes.

O Anuário Financeiro dos Municípios Portugueses é, atualmente, uma referência na monitorização da eficiência do uso dos recursos públicos na administração local.

Outros dados relevantes

- Municípios com menor volume de juros e outros encargos financeiros pagos em 2019:

Neste ranking, o Município de Marvão situa-se em 10º lugar, com uma taxa de variação de -4,7% no mandato atual de 2018-2021,

entre 2018 e 2019. No entanto, houve uma diminuição clara entre o mandato de 2010-2013 (16.283€ em 2010) e o mandato de 2018-2021 (1.002€ em 2019).

- Municípios com menor volume total de despesa paga em juros entre 2010 e 2019 e simulação desse custo por habitante:

Neste ranking, o Município de Marvão situa-se em 6º lugar, com uma simulação desse custo por habitante no valor de 28,9€, tendo, como população, 3.005 habitantes (INE 2019).

- Municípios com menor Passivo

Exigível referenciados pelo valor de 2019:

Neste ranking de 50 Municípios, Marvão está em 12º lugar, com uma diminuição significativa de 1.052.215€ em 2018, para 671.079€ em 2019.

- Municípios com menor Prazo Médio de Pagamentos:

Neste ranking, Marvão encontra-se em 54º lugar. Apesar das várias oscilações ao longo dos mandatos (2010 a 2019), o Município teve uma diminuição clara do prazo médio de pagamentos, passando de 9 dias em 2018, para 7 dias em 2019.

Município de Marvão integra EMPRESA INTERMUNICIPAL "ÁGUAS DO ALTO ALENTEJO"

O presidente do Município de Marvão, Luís Vitorino, assinou, dia 29 de setembro, em Elvas, a escritura de constituição da Empresa Intermunicipal "Águas do Alto Alentejo, EIM".

Esta empresa local, com a forma de sociedade anónima de capitais exclusivamente públicos e com natureza intermunicipal, integra ainda os Municípios de Alter do Chão, Ar-



ronches, Castelo de Vide, Crato, Fronteira, Gavião, Nisa, Ponte de Sor e Sousel.

A "Águas do Alto Alentejo, EIM"

tem, como objeto social principal, a prestação, o abastecimento público de água, incluindo a captação, a elevação, o tratamento, a



adução, o armazenamento e a distribuição de água para consumo.

Outro dos objetivos da empresa é o saneamento de águas residuais urbanas, incluindo a recolha, a drenagem, a elevação, o tratamento e a rejeição de águas residuais urbanas através de redes fixas, bem como a recolha, o transporte e o destino final de lamas de fossas sépticas individuais.

PARQUE NATURAL DA SERRA DE SÃO MAMEDE É O PRIMEIRO A TER COMISSÃO DE COGESTÃO

O Parque Natural da Serra de São Mamede, localizado nos municípios de Marvão, Arronches, Castelo de Vide e Portalegre, é a primeira área protegida do País com uma comissão de cogestão constituída.

Com o objetivo de promover a participação na gestão deste parque natural por parte das diversas entidades relevantes na região, a comissão de cogestão do Parque Natural da Serra de São Mamede integra:

- O presidente da Câmara Municipal de Castelo de Vide, que preside à comissão de cogestão (substituído, nas situações de impedimento ou ausência, pela presidente da Câmara Municipal de Portalegre);

- O diretor Regional da Con-

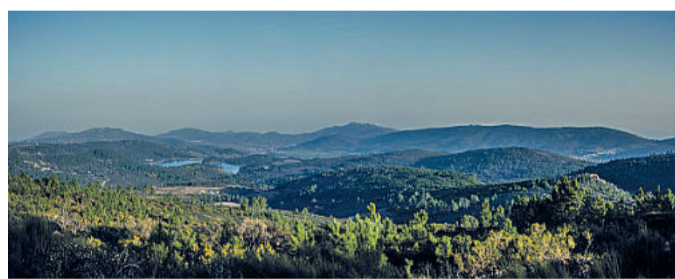

servação da Natureza e Florestas do Alentejo (substituído, nas situações de impedimento ou ausência, pelo chefe de Divisão de Cogestão de Áreas Protegidas do Alentejo);

- Representante do Instituto Politécnico de Portalegre;

- Representante de organizações não-governamentais de ambiente e equiparadas, designado pela Confederação Portuguesa das Associações de Defesa do Ambiente;

- Representante da Associação de Lugares da Serra Alentejana;

- Representante da Associação de Agricultores do Distrito de Portalegre;

- Representante do Turismo do Alentejo.

Esta comissão terá responsabilidades específicas, enquanto

órgão de administração e gestão desta área protegida, sendo o primeiro responsável perante a comunidade pelo desempenho nos domínios da promoção, sensibilização e comunicação.

Recorde-se que o modelo de cogestão das áreas protegidas de âmbito nacional foi instituído pelo Decreto-Lei n.º 116/2019, de 21 de agosto, e envolve, a par do conselho estratégico já previsto no Regime Jurídico da Conservação da Natureza e da Biodiversidade, uma comissão de cogestão.

ESTRATÉGIA LOCAL DE HABITAÇÃO DE MARVÃO APROVADA PELO IHRU

O Instituto de Habitação e Reabilitação Urbana (IHRU) aprovou, no dia 26 de novembro de 2020, a verificação de concordância da Estratégia Local de Habitação de Marvão, com os princípios e regras do 1.º Direito - Programa de Apoio ao Acesso à Habitação.

Na sequência desta aprovação foi celebrado, entre o Município de Marvão e o IHRU, o Acordo de Colaboração, a 28 de dezembro de 2020. Este Acordo define a programação estratégica das soluções habitacionais a apoiar, ao abrigo do Programa 1.º Direito, para 33 agregados familiares identificados a viver em condições habitacionais precárias, através da reabilitação ou aquisição/reabilitação de habitações.

O valor total do investimento estimado é de 1.989.209,00 euros, sendo o financiamento do IHRU de 1.639.335,60 euros, a conceder sob a forma de comparticipação financeira não reembolsável e a título de empréstimo não bonificado, ao longo dos próximos três anos.

Município atribuiu cerca de 80 mil euros às Instituições Particulares de Solidariedade Social do concelho

Atendendo e reconhecendo o contributo imprescindível das Instituições Particulares de Solidariedade Social (IPSS's) do concelho, na resolução conjunta de problemas sociais e apoio à população mais vulnerável, assim como o papel que assumem enquanto entidades empregadoras e dinamizadoras da economia local, tem sido prática da Câmara Municipal a concessão de apoios financeiros a estas entidades.

No ano de 2020, e por contingência da pandemia por COVID-19, estas instituições viram as suas despesas de funcionamento acrescidas, nomeadamente no que concerne a materiais e equipamentos de proteção individual, limpeza, higienização e desinfeção dos equipamentos. Em abril, durante a primeira fase da pandemia, foi



atribuído pelo Município a todas as IPSS's concelhias um apoio financeiro para aquisição de material EPI, no montante total de 20.950 euros.

Em novembro, considerando igualmente que a situação pandémica trouxe muitas dificuldades para as IPSS's, decorreu um pe-

ríodo de candidatura no âmbito do Anexo R.18, do Código Regulamentar do Município de Marvão – Regulamento Municipal de Apoio às Associações Sem Fins Lucrativos e às IPSS's do Concelho de Marvão, destinado a apoio ao equipamento e apoio ao investimento concretizado ou a concretizar até final de

2020.

Com uma dotação máxima inicial de 50.010,00€, a verba disponível foi reforçada para 59.112,70 euros, após a análise das candidaturas apresentadas por cinco IPSS's. Este valor foi rateado pelas mesmas de acordo com os valores de despesa apresentados, assim como com a aplicação dos critérios de ponderação previstos no Regulamento atrás enunciado. Para além deste montante, foi ainda aprovado, no âmbito do apoio ao investimento, conceder a cedência de máquina retroescavadora, assim como mão-de-obra para manobrar a mesma, e serviço de mão-de-obra de pedreiro e de eletricidade para execução do projeto relativo aos arranjos exteriores da Unidade de Cuidados Continuados da Associação A Anta.

AS NOSSAS IPSS'S

LAR NOSSA SENHORA DAS DORES DE PORTO DA ESPADA

O Lar Nossa Senhora das Dores surge da vontade de alguns habitantes da aldeia de Porto da Espada que, com população maioritariamente idosa, sentiram a necessidade de acolher e proporcionar boas condições aos seus seniores.

Sendo a Nossa Senhora das Dores a padroeira da aldeia de Porto da Espada, surge assim o seu nome, Lar Nossa Senhora das Dores de Porto da Espada.

Em 1987 foram lavrados os seus estatutos e, em 1989, benzida a primeira pedra.

Abre as suas portas como Centro de Dia em 15 de Julho de 1995 e no dia 30 de Maio de 1997 foi inaugurada a 2ª fase com a resposta social ERPI. Foi a primeira instituição do seu género no concelho de Marvão durante vários anos, sendo sempre de destacar a força e vontade dos portoespadenses na concretização desta obra.

Temos como objetivo, ser modelo de referência enquanto Instituição

e, para afirmar a nossa missão, pretendemos aproximar as pessoas/utentes através da consolidação de afetos e valorização do utente enquanto indivíduo, promovendo a integração, zelando sempre pelos seus direitos e assegurar a subsistência da Instituição.

Temos ainda como finalidade, contribuir para a promoção de Porto da Espada e sua população coadjuvando os serviços públicos competentes e outras instituições num espírito de entreatajuda, solidariedade e colaboração, bem como cooperar em especial com vista à superação das necessidades e criação do bem-estar social, dando resposta a pessoas idosas, em situação de risco ou perda de independência por período permanente, contribuindo para que tenham uma vida digna e saudável, prestando ajuda direta ao idoso e indireta à família no sentido de responder às mais elementares necessidades da população idosa.

O contributo de cada cidadão,

de cada família, de cada empresa, de cada instituição pública, seja ela qual for, é um contributo indispensável que possibilitará no futuro continuar a dar resposta a todos aqueles que necessitam de apoio de carácter social.

O Lar Nossa Senhora das Dores desenvolve atividades de apoio social a pessoas idosas através do alojamento coletivo permanente, fornecimento de alimentação, cuidados de saúde, higiene, conforto, fomentando o convívio e a ocupação dos tempos livres dos utentes.

Esta Instituição destina-se a receber idosos de ambos os sexos, a partir dos 65 anos e, excepcionalmente, de outras idades, quando a saúde física ou mental o justificarem.

Neste momento, estamos a desenvolver um projeto aprovado pelo Alentejo 2020 (Feder) para a continuação da implementação do envelhecimento ativo, promovendo o respeito pelos direitos do utente e demais interessados, sendo,

para isso, primordial cumprir as exigências atualmente em vigor pelo Instituto Segurança Social de modo a assegurar a capacidade definida (27 utentes), sendo para isso necessária a reestruturação das instalações com a legislação atualmente em vigor, de modo a melhorar a resposta social existente, dotar os quartos de dimensões adequadas, reestruturar casas de banho e adequar restantes infraestruturas e equipamentos, para que possamos continuar a proporcionar excelentes condições de vida aos nossos utentes.

Ao longo da nossa existência, temos contado com o apoio do poder local através do Município de Marvão e da Junta de Freguesia de São Salvador da Aramenha.

A Instituição realiza atividades de convívio entre utentes, familiares e população em geral, promovendo sardinhas e magustos.

Envelhecer com qualidade é um objetivo que queremos concretizar. •



FEIRA DA CASTANHA ADAPTA-SE À NOVA REALIDADE

Consciente da importância da realização da Feira da Castanha - Festa do Castanheiro para a economia local, o Município de Marvão promoveu, no mês de novembro, um conjunto de iniciativas que pretendiam minimizar, tanto quanto possível, o impacto económico negativo provocado pela não realização da 37ª edição do certame que é um dos ex-líbris do concelho e motivo de romaria por parte da população e também de muitos forasteiros do País e de Espanha.

Assim, devido às restrições causadas pela pandemia de COVID-19, que não permitiram a organização da Feira da Castanha nos habituais moldes, foram dinamizados, ao longo de todo o mês de novembro, diversos eventos que pretendiam manter a essência do certame, o seu sentido cultural, a valorização dos produtos endógenos, dos produtores e gerar alguma dinâmica na economia local.

A vasta programação concebida incluiu o Mês Gastronómico da Castanha, uma iniciativa que contou com dezasseis restaurantes aderentes do concelho e que promoveu Marvão enquanto “destino



gastronómico de eleição”, bem como a castanha enquanto produto de excelência do concelho. Aliás, o principal objetivo desta iniciativa foi incentivar a utilização da castanha de Marvão, classificada como produto de Denominação de Origem Protegida (DOP), na gastronomia, motivando a sua inclusão nas ementas e pratos típicos dos restaurantes do concelho.

Destaque ainda para a realização do Mercadinho de Outono, no Largo do Terreiro, onde os produtores locais tiveram a oportunidade de promover e escoar os seus produtos,

desde o mel, licores e a rainha da festa: a castanha.

Durante o fim-de-semana de 14 e 15 de novembro a animação musical percorreu todo o concelho, através de um palco móvel, levando assim a Festa da Castanha a todos os cantos do concelho e com a participação de vários grupos da terra.

Nota ainda para a realização de um Seminário subordinado ao tema “O Castanheiro e a Castanha: produção e comercialização”, uma caminhada pela Rota da Castanha, através de um percurso pedestre

com 10 km de extensão que cumpriu todas as recomendações da Direção-Geral da Saúde, e onde os amantes do desporto e da natureza puderam usufruir das melhores paisagens naturais do concelho, bem como a apresentação da unidade piloto de produção de castanheiros de Marvão, em Alvarrões.

Num ano verdadeiramente atípico para a grande Festa da Castanha, Marvão recebeu de braços abertos o programa “Aqui Portugal” da RTP que, ao longo de várias horas de emissão em directo, promoveu as potencialidades turísticas do concelho, o seu património natural, paisagístico e cultural, a sua gastronomia e produtos endógenos.

A programação incluiu ainda exposições e ateliers ao vivo dos Bordados de Casca de Castanha, de Alaide Martins, e da cestaria em madeira de castanheiro, de Mário Santos, um dos últimos canasteiros do concelho.

Paralelamente, também a marca “Vale da Aramenha” deu a provar as suas iguarias, feitas à base de castanha, no seu ponto de venda ambulante, estacionado junto à Câmara.



“AQUI PORTUGAL” DE MARVÃO PARA O MUNDO



De Marvão para o Mundo. O nosso concelho foi o grande protagonista, no dia 21 de novembro, do programa “Aqui Portugal”, transmitido pela RTP1 e RTP Internacional durante todo o dia, no âmbito da programação “Novembro - Mês da Castanha”.

Vanessa Oliveira, José Carlos Malato e Joana Dias foram os anfitriões da festa que deu a co-

nhecer a todo o mundo o que de melhor Marvão tem para oferecer, desde as suas potencialidades turísticas, o seu património natural, paisagístico e cultural, até à sua gastronomia e produtos endógenos.

A castanha, rainha de Marvão, foi o fio condutor do programa, dando tempo de antena aos vários produtos que em si encerra

e que são património de Marvão, desde o artesanato, gastronomia, os magustos, entre muitos outros.

A vinda da RTP ao concelho contou com o empenho do Município, sendo que a transmissão do programa a partir de Marvão se traduziu num grande impulso ao concelho, às suas gentes e tradições.



“Do Souto À Mesa”

O Município de Marvão, em parceria com o fago, promoveu durante o mês de novembro a iniciativa “Do Souto À Mesa”, sendo esta uma ação de valorização da castanha de Marvão feita através da partilha de uma série de receitas que foram publicadas nas redes sociais.

Os deliciosos cozinhados de castanha que fizeram parte desta iniciativa estão agora disponíveis em formato de livro, que pode ser consultado através do QR Code que aqui disponibilizamos e convidamos a experimentar.

DO
SOUTO
À MESA

RECEITAS DE CASTANHA ORIGINALS | fago

Todas as receitas disponíveis no ebook:



S. MARTINHO DE MARVÃO NA "PRAÇA DA ALEGRIA"

O dia de S. Martinho foi assinalado no programa "Praça da Alegria", transmitido pela RTP1, com as tradições de Marvão, nomeadamente recriando os seus tradicionais magustos, com uma receita do Chef José Mário Magalhães e os Bordados com Casca de Castanha de Adelaide Martins.

A emissão, conduzida por Jorge Gabriel e Joana Telles, contou com a presença em estúdio do Chef José Mário Magalhães, do restaurante "A Adega", para confeccionar o prato "Galinha tostada com castanha". Nesta ocasião, o Chef promoveu também os produtos derivados da castanha, sob a chancela da marca Vale da Aramenha.

A emissão contou ainda o tradicional magusto com castanha de Marvão e também com a intervenção de Adelaide Martins, grande entusiasta da arte de bordar com casca de castanha.



ARTESANATO E GASTRONOMIA DE MARVÃO EM DESTAQUE NO "SOMOS PORTUGAL" DA TVI

Os quadros bordados com casca de castanha, da artesã Adelaide Martins, e os pratos confeccionados com os derivados do fruto, com produtos da marca Vale da Aramenha, pelo Chef José Mário Magalhães, do Restaurante A Adega, estiveram em destaque no programa "Somos Portugal" da TVI, transmitido nas tardes de domingo.



X QUINZENA GASTRONÓMICA DA CAÇA

À semelhança de anos anteriores, o Município de Marvão promoveu, entre os dias 19 de Dezembro e 3 de Janeiro, a décima edição da Quinzena Gastronómica da Caça, em que os apreciadores puderam degustar, em sete restaurantes aderentes do concelho de Marvão, os melhores pratos confeccionados à base de lebre, perdiz, tordo, coelho bravo, javali ou veado.

Esta iniciativa pretendeu afirmar Marvão enquanto destino turístico

e gastronómico de excelência, incentivar o consumo de produtos locais, divulgar a qualidade e diversidade da gastronomia marvanense, e dinamizar a economia local.

Açorda de perdiz, arroz de coelho, javali estufadinho, veado assado com castanhas, tordos fritos, almofada de pombo bravo com verduras salteadas e batatinhas, ensopado de coelho com lombardo, codornizes de escabeche e feijoadas de lebre, foram

alguns dos pratos apresentados nas ementas dos restaurantes do concelho.

O calendário gastronómico de 2020 terminou com a quinzena dedicada aos pratos de caça, depois da realização das Comidas d'Azeite, em fevereiro, e do Mês Gastronómico da Castanha, em novembro, e do cancelamento das Quinzenas do Cabrito e do Borrego (abril) e do Bacalhau (maio), devido à pandemia de COVID-19.



FERIADO MUNICIPAL CELEBRADO EM TEMPO DE PANDEMIA



O concelho de Marvão celebrou no dia 8 de Setembro o seu Feriado Municipal e a tradicional festa em honra de Nossa Senhora da Estrela, padroeira do concelho. As celebrações realizaram-se no molde habitual, mas com as devidas adaptações à “nova normalidade”.

Assim, logo pela manhã, junto ao edifício dos Paços do Concelho e com uma assistência reduzida, realizou-se o habitual Hastear das Bandeiras ao som do Hino Nacional, a que se seguiu uma breve sessão solene, sem a atribuição de medalhas de méri-

to e apenas com as intervenções do presidente da Câmara, Luís Vitorino (PSD), e do presidente da Assembleia Municipal, Jorge Marques (PS), que ficaram marcados pela abordagem à actual situação pandémica e aos ape-

los para que toda a população cumpra as directrizes emanadas pelas autoridades de saúde.

No período da tarde e, tal como é habitual, teve lugar a missa em Honra de Nossa Senhora da Estrela, celebrada pelo

pároco de Marvão Pe. Marcelino Marques.

Já durante a noite, o programa incluiu ainda a apresentação do vídeo promocional da marca “Marvão é o Destino”, que teve lugar no Largo de Santa Maria.



ANA ARREBENTINHA EM MARVÃO



Numa vertente mais cultural e humorística, tão necessária para esquecer a pandemia, a programação das comemorações do Feriado Municipal incluiu o espectáculo “Coisas de Mulheres”, que trouxe a humorista alentejana Ana Arrebentinha a

Marvão.

A humorista proporcionou uma noite de grandes gargalhadas no Largo de Santa Maria, onde algumas dezenas de pessoas compuseram a plateia, com as devidas regras sanitárias motivadas pela COVID-19.



Concurso de Fotografia “MARVÃO NA OBJECTIVA”

O Município de Marvão promoveu um concurso de fotografia, intitulado “Marvão na Objectiva”, com o objectivo de ver reflectidas as diversas visões da vila e do concelho de Marvão, o seu património natural, cultural e paisagístico, material e imaterial, testemunhando a passagem do autor pelo nosso território.



Pedro Coelho - 1.º lugar

escolheram, através de “gostos”, as três melhores fotografias.

Os vencedores foram revelados durante o Feriado Municipal, celebrado a 8 de Setembro, tendo a fotografia de Pedro Coelho arrecadado o primeiro lugar, seguido dos trabalhos de João Pinheiro, em segundo lugar, e de Ana Silva,

A iniciativa dirigiu-se a todos os amantes da fotografia, tendo os trabalhos sido publicados na página do facebook do Município e escrutinado pelos utilizadores que

em terceiro lugar.

O Município de Marvão felicita os vencedores e agradece, publicamente, a participação de todos neste concurso.



João Pinheiro - 2.º lugar

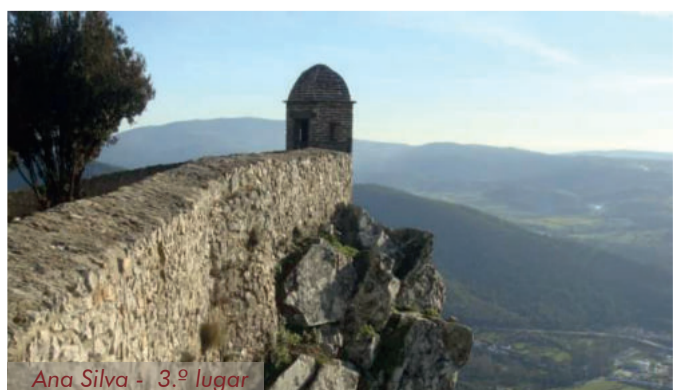

Ana Silva - 3.º lugar

MUNICÍPIO MANTÉM-SE NA LINHA DA FRENTE DO COMBATE À COVID-19

Empenhado desde a primeira hora em minimizar os impactes da pandemia de COVID-19, o Município de Marvão continua na linha da frente do apoio, da prevenção

e da sensibilização à população e empresas do concelho.

Neste âmbito e derivado à evolução negativa da pandemia, que teima em não dar

tréguas, o Município tomou várias iniciativas com o objectivo de salvaguardar as famílias, o tecido empresarial, as IPSS's, entre outros.

MUNICÍPIO ENTREGA EPI'S AOS BOMBEIROS



De forma a mitigar os efeitos causados pela COVID-19, e com o objetivo de garantir que o socorro e proteção à população se faz com todas as condições de segurança, o Município de Marvão entregou equipamentos de proteção individual (EPI's) à Associação

Humanitária dos Bombeiros Voluntários de Marvão.

Este material (fatos reutilizáveis, óculos em policarbonato e álcool etílico), no valor de 1500 euros, é um importante apoio para quem está, diariamente, na linha da frente no combate à pandemia.

VALENCIA DE ALCÁNTARA SOLIDÁRIA COM MARVÃO oferece equipamentos de proteção individual (EPI) ao concelho

O Ayuntamiento de Valencia de Alcántara, através do Alcalde Alberto Piris Guapo, numa ação de solidariedade e fortalecimento das relações de cooperação que existem entre os dois Municípios, procedeu à oferta de equipamentos de proteção individual (EPI) específicos para o combate à COVID-19 ao Município de Marvão.

O presidente da Câmara de Marvão, Luís Vitorino, recebeu esta oferta que agradece em nome da população do concelho.

Este kit de material, composto por fatos

de proteção, manguitos, cobre botas, toucas e máscaras cirúrgicas, vai ser entregue pela autarquia à Associação Humanitárias dos Bombeiros Voluntários de Marvão, de forma a garantir toda a proteção e segurança aos voluntários e profissionais que estão na linha da frente no combate à pandemia.



MUNICÍPIO OFERECE EPI'S ÀS EMPRESAS

No momento difícil que atravessamos, não descuramos o apoio às nossas empresas que são extremamente importantes para o desenvolvimento da nossa economia local.

Neste contexto, e no âmbito das medidas adicionais de apoio às empresas do concelho, e de forma a minimizar os impactos causados pela pandemia de COVID-19, o Município de Marvão vai oferecer

kits com equipamentos de proteção individual aos(às) empresários(as) marvanenses.

Minimizar os riscos de contágio e propagação da doença e, de forma particular, auxiliar as empresas marvanenses nesta fase particularmente difícil, são os objetivos desta ação, complementada com outras medidas de apoio à recuperação económica e social, também anunciadas pelo Município.



AÇÃO DE DESINFEÇÃO DAS ESCOLAS

O Município de Marvão realizou em Dezembro uma ação de desinfeção nas duas Escolas do Agrupamento do concelho, nomeadamente na EBI Dr. Manuel Magro Machado, em Santo António das Areias, e na EBI da Ammaia, na Portagem, bem como nas Ludotecas.

Para o efeito, de forma a garantir a desinfeção de todo o ambiente e objetos, foi utilizado um vaporizador desinfetante que impede o desenvolvimento de germes, fungos, vírus e bactérias.



INFORMAÇÃO

ATENDIMENTO AO PÚBLICO NOS SERVIÇOS ADMINISTRATIVOS DO MUNICÍPIO

O Município de Marvão informa que, desde o dia 15 de janeiro, no âmbito da renovação do Estado de Emergência e do decreto que regula as medidas de combate à pandemia de COVID-19, o atendimento ao público nos serviços



administrativos está garantido, mas mediante marcação prévia.

O agendamento do atendimento presencial nos diferentes serviços deve ser efetuado pelos(as) munícipes através do: 245 909 130, ou por email: geral@cm-marvao.pt

COVID-19

Proteja-se e fique em casa. Nós ajudamos!

Caso se encontre numa das seguintes situações:

- Se tem 65 ou mais anos e não dispõe de rede de apoio familiar ou institucional;
- Se está em isolamento profilático ou em quarentena, devido a infeção por COVID-19.

Contate:
Rede de Apoio ao Domicílio

Segundas-feiras
(9h00/16h00)
245 909 139

Serviço de Ação Social
245 909 130
accasocial@cm-marvao.pt

O Município de Marvão presta auxílio na aquisição e entrega de bens essenciais como alimentos, produtos de higiene e medicamentos, e apoio noutras necessidades do seu dia-a-dia.

APOIO AO COMÉRCIO E ECONOMIA LOCAL

À semelhança do verificado nos últimos anos, o Município de Marvão ofereceu um voucher de compras aos seus funcionários e colaboradores, no valor de 30 euros, para ser utilizado

nos estabelecimentos aderentes do concelho, durante a quadra natalícia.

Este ano, a iniciativa orçamentada em cerca de 4.500 euros, assume especial importância de forma a

apoiar as famílias e a estimular o comércio e economia local, numa tentativa de minimizar os prejuízos causados pela pandemia de COVID-19.



MUNICÍPIO PROMOVE CAMPANHA "ESTE NATAL COMPRE NO COMÉRCIO LOCAL"

O Município de Marvão promoveu, de 5 de dezembro a 10 de janeiro, a campanha "Este Natal compre no Comércio Local". Uma iniciativa de marketing digital que visa apelar ao consumo no comércio local/tradicional, de forma a minimizar os impactos causados pela pandemia de COVID-19.

Esta campanha teve como principais objetivos incentivar o con-

sumo nos estabelecimentos comerciais e empresas marvanenses, premiar todos os que escolhem o comércio de proximidade e dinamizar a economia local.

Por cada 20 euros em compras realizadas nos estabelecimentos aderentes do concelho de Marvão (comércio de bens, serviços, restaurantes e alojamentos), o cliente recebeu uma senha de

participação ficando habilitado a ganhar um dos prémios que serão sorteados.

O sorteio será realizado pelo Presidente da Câmara Municipal, e terá lugar no dia 5 de fevereiro de 2021, pelas 11h00, no Salão Nobre dos Paços do Concelho, com transmissão em direto na página de Facebook do Município de Marvão.

Prémios:

- Cinco primeiras senhas sorteadas
- Escolha de publicações do Município de Marvão (valor até 50 euros);
- Da 6ª à 10ª senha sorteadas - Escolha de publicações do Município de Marvão (valor até 40 euros);
- Da 11ª à 20ª senha sorteadas - Escolha de publicações do Município de Marvão (valor até 30 euros).

PRESIDENTE DO MUNICÍPIO RECONHECE ESFORÇO DA FARMÁCIA ROQUE PINTO

A Associação Nacional das Farmácias (ANF) convidou o presidente do Município de Marvão, Luís Vitorino, a visitar a Farmácia Roque Pinto, em Santo António das Areias.

A visita a esta farmácia teve o intuito de dar a conhecer as respostas e o esforço desenvolvido, diariamente, para garantir um serviço de qualidade e em segurança, aos utentes, no atual contexto de pandemia, e contou com a presença de Sandra Mega, representante das farmácias de Marvão na estrutura associativa da Associação Nacional das Farmácias, e de Sandra Pinto, proprietária da Farmácia Roque Pinto.

A atividade ininterrupta das Farmácias Portuguesas, reforçada ao longo dos últimos meses, face à crise sanitária vivida, tem sido fundamental no apoio à comunidade local e demonstra a



disponibilidade das farmácias para colaborar, de forma ativa, com as políticas de saúde de proximidade promovidas pelas autarquias.

As farmácias têm assegurado o acesso dos

utentes aos medicamentos e dado apoio 24 horas por dia, através da Linha 1400 - Serviço de Assistência Farmacêutica, que permite dar orientação ao cidadão para a farmácia mais próxima com disponibilidade de stock do medicamento pretendido e presta também um acompanhamento diferenciado e adequado.

Em simultâneo, todas as pessoas, particularmente as mais desprotegidas, puderam ter apoio da Operação Luz Verde, que lhes garantiu a entrega de medicamentos hospitalares na sua farmácia de proximidade.

O trabalho conjunto entre os diversos intervenientes na política de saúde é um passo essencial para o desenvolvimento de novas respostas em saúde, mais eficientes e centradas nas pessoas.

CAMPANHA DE VACINAÇÃO ARRANCA NA "A ANTA"



Os 37 profissionais e os 25 doentes da Unidade de Cuidados Continuados Integrados (UCCI) da Associação A Anta, na Beirã, foram os primeiros a ser vacinados no concelho contra a COVID-19, no arranque do processo na Rede Nacional de Cuidados Continuados Integrados (RNCCI) e no concelho de Marvão.

A equipa de vacinação, composta

pela diretora técnica, Sónia Mimoso, Palheta Mendes, enfermeiro coordenador, Inês Matos, enfermeira da UCCI A Anta, enfermeira da equipa coordenadora local de Marvão, e Graça Eliseu, enfermeira coordenadora da equipa regional de cuidados continuados, acompanhou todo o processo de vacinação.

"MARVÃO VERDE"

Voluntariado Jovem para as Florestas

O Município de Marvão voltou a acolher em 2020 o programa "Marvão Verde" - Voluntariado Jovem para a Natureza e Florestas, que contempla a vigilância florestal fixa, na Torre de Menagem do Castelo, até dia 11 de setembro.

Este programa, promovido pelo Instituto Português do Desporto e



Juventude (IPDJ), é dirigido aos jovens entre os 18 e os 30 anos, e visa estimular as práticas de voluntariado ju-

venil no âmbito da preservação da natureza, das florestas e respetivos ecossistemas, bem como a prevenção contra os incêndios florestais e outras catástrofes com impacto ambiental.



TRAIL DE MARVÃO ADIADO PARA 2022



O Trail de Marvão, prova organizada pelo Município de Marvão, Grupo Desportivo Arenense, União da Juventude Arenense e Associação de Atletismo de Portalegre, foi adiado para 2022. Esta decisão deve-se, essencialmente, à atual situação epidemiológica, relacionada com a pandemia de COVID-19, e à incerteza daquilo

que será o futuro mais próximo.

Ainda com data por definir, o objetivo da organização desde evento é regressar em 2022, já com todas as condições necessárias para realizar uma prova em total segurança e repetir o ambiente festivo da última edição, com a presença de um grande número de atletas, nas duas vertentes (Trail e Caminhada).

INSTALAÇÃO DE UMA REDE DE DEFESA DA FLORESTA CONTRA INCÊNDIOS



Antes

Seguem os trabalhos de instalação de uma Rede de Descontinuidade de Carga de Combustível abrangendo a ZIF de Marvão, numa área proposta de intervenção em cerca de 632,20 ha. Os trabalhos tiveram início em janeiro do ano de 2020, estando executados até esta altura cerca de 335 ha, que incluem ações de controlo

da vegetação espontânea, redução de densidades nos povoamentos, podas e desramações.

Trata-se de um projeto cofinanciado pelo Fundo Europeu Estrutural e de Investimento FEADER - Fundo Europeu Agrícola de Desenvolvimento Rural - através do PDR2020 e no âmbito do Portugal 2020.



Depois

PREVENÇÃO, CONTROLO E ERRADICAÇÃO DE ESPÉCIES EXÓTICAS INVASORAS



Tendo como objetivo a implementação e desenvolvimento do Projeto Intermunicipal, promovido pela CIMA - Comunidade Intermunicipal do Alto Alentejo - de "Prevenção, Controlo e Erradicação de Espécies Exóticas Invasoras" aprovado ao abrigo do Aviso POSEUR - Programa Operacional Sustentabilidade e Eficiência no Uso dos Recursos - têm vindo a ser implementadas no concelho de Marvão, ações de Corte das Invasoras e Controlo da Vegetação Espontânea sob coberto, recheia manual de sobrantes e posterior estilhaçamento. O pro-

jecto, com a duração de dois anos, prevê outros cortes para controlo da rebentação que se venha a verificar após o primeiro corte.

As intervenções preconizadas pretendem ser forte contributo para a erradicação das principais manchas de espécies invasoras, nomeadamente, acácias (*Acacia spp.*), dando-se oportunidade à regeneração natural de cumprir a sucessão natural, permitindo o desenvolvimento de folhosas autóctones com claros benefícios ao nível da biodiversidade e resiliência estrutural do espaço rural.

Cofinanciado por:



CORRIDAS VIRTUAIS DE MARVÃO

Com grande parte das atividades desportivas interrompidas, a Corrida Virtual de Marvão surgiu com o intuito de nos adaptarmos à realidade em que vivemos, estimulando um estilo de vida ativo, mas acima de tudo, em segurança.

Nesta corrida, cada atleta é livre de escolher o seu percurso e adequá-lo ao seu nível de dificuldade. Em caso de indecisão, em todos as provas é disponibilizado, na página do Facebook "Desporto Marvão", uma sugestão de percurso.

Neste evento, de caráter não competitivo, os atletas apenas têm que percorrer uma distância mínima de 8 km, não tendo tempo limite para a sua conclusão.

A Corrida Virtual de Marvão é composta por três corridas:

- Corrida de São Silvestre (26 e 27 de dezembro)
- Corrida dos Reis (8, 9 e 10 de janeiro)

- Corrida da Restauração do Concelho (22, 23 e 24 de janeiro) Sendo um evento que, até ao momento, não era muito comum,

pois estávamos habituados ao convívio entre atletas, esta edição contou a inscrição de perto de quatro dezenas de pessoas.



NAOM ADIADO PARA 2022



Devido à situação epidemiológica que Portugal e a região enfrentam devido à pandemia de COVID-19, a Federação Portuguesa de Orientação, em articulação com os clubes organizadores, a Federação Internacional de Orientação e os Municípios de Marvão e Castelo de Vide, decidiram adiar os eventos internacionais, calendarizados para os meses de janeiro e fevereiro de 2021, para a próxima época desportiva.

Assim, o Norte Alentejano O'Meeting 2021, calendarizado para os dias 5, 6 e 7 de fevereiro, nos concelhos de Marvão e Castelo de Vide, fica adiado para a época de 2022, em data a anunciar brevemente.

PORTO DA ESPADA RECEBEU 18ª PROVA DO CNCR



A freguesia de Porto da Espada recebeu a 18ª prova do Campeonato Nacional de Carrinhos de Rolamentos e do Circuito Nacional de Trikes, numa organização da "Trilhos do Zêzere", em parceria com o Município de Marvão.

Em prova estiveram pilotos oriundos de diversos pontos do País, numa grande jornada de animação, convívio, e que recordou uma atividade tão tradicional e outrora popular, como as corridas de carrinhos de rolamentos.

Este ano, o evento classificado como "Clean & Safe" foi adaptado à situação pandémica que se vive, tendo em consideração todas as exigências de prevenção à COVID-19 e sem a presença de público na estrada.

O Campeonato Nacional de Carrinhos de Rolamentos recupera uma atividade muito antiga, num formato de evento amigo do ambiente, e de promoção do património paisagístico, cultural e gastronómico, das regiões onde se realizam as provas.

CAMINHADA DO DIA MUNDIAL DO COMBATE À OBESIDADE

Em tempos de pandemia, consideramos que a atividade física em segurança faz parte da solução e não do problema.

Neste contexto, e para assinalar o Dia Mundial do Combate à Obesidade, sendo um tema atual que não devemos descurar, o Município de Marvão promoveu, no dia 11 de outubro, uma caminhada com cerca de 8,5 km de extensão, ao longo do PR6 - MRV - Fabulosa Barragem da Apartadura.

Um percurso circundante da Barragem que permite a sua visão de diferentes perspetivas, algumas



delas com o Castelo de Marvão como pano de fundo. Ao longo do trilho, o piso torna-se intermitente entre o asfalto e caminhos de terra batida.

Situado em pleno Parque Natural da Serra de São Mamede, num território de montanha, este percurso pedestre permite obser-

var pequenas aldeias e povoados dispersos que se fixaram ao longo de ribeiras, vales férteis e terras de castanheiros que delicias o olhar e a alma de quem as percorre. Sensivelmente a meio do trilho, encontramos a Quinta do Barreiro, com o fabuloso Parque de Esculturas de Maria Leal da Costa.

O percurso é circular, iniciando-se junto ao paredão da barragem, tendo uma distância aproximada de 8.5Km, com um desnível acumulado de 303m. No que respeita ao aspeto técnico, não é muito exigente e em termos gerais a avaliação da dificuldade do percurso está estabelecido em médio.

CENTRO DE BTT COM PERCURSOS JÁ DISPONÍVEIS



Marvão é o Destino e, com a recente aposta na criação do Centro de BTT, inserido na Rede Integrada de Centros Cycling do Alentejo e Ribatejo (Polo de São Mamede), afirma-se como um destino turístico de excelência para quem procura pedalar.

O que é o Centro de BTT e no que consiste?

O Centro de BTT de Marvão, localizado no Mercado da Beirã, pretende dar condições aos amantes da modalidade, sejam eles residentes ou turistas. Possibilita a exploração das potencialidades paisagísticas e ambientais do concelho, em duas rodas e sem poluição.

Esta nova infraestrutura, equipada para receber os amantes do BTT e ciclismo contempla uma zona para lavagem de bicicletas, uma pequena oficina em sistema "self-service" que auxilia na reparação/manutenção da bicicleta, balneários, casa de banho para pessoas com mobilidade reduzida e zona exterior para estacionamento.

Marvão posiciona-se, assim, como território com infraestruturas de apoio aos praticantes de modalidades com uso de bicicleta, por lazer ou com espírito de competição, numa iniciativa que responde aos novos estilos de vida das populações e à procura turística de realização de passeios em roteiros envoltos pelo meio ambiente e pelo meio rural.

Para além deste espaço físico, foi criada uma rede de dez percursos, com 377 km, devidamente homologados pela Federação Portuguesa de Ciclismo.

Tendo em consideração o nível de cada praticante, foram criados quatro tipos de percursos, com diferentes níveis de dificuldade, baseada em quatro fatores (a distância do percurso, o desnível, tipo de piso e os aspetos técnicos):

- Verde - fácil
- Azul - moderado
- Vermelho - difícil
- Preto - muito difícil

Nos percursos verdes e azuis, de grau dificuldade menor, estão sinalizados no terreno, mas marcados somente num sentido.

Cada uma destas cores dispõe de dois percursos: um de estrada (Percurso Ciclável de Estrada, com caráter de lazer, que utiliza a rede de estradas públicas) e um de Gravel (Percurso Ciclável, com caráter de lazer, que utiliza estradas públicas, caminhos e trilhos de baixa dificuldade técnica).

Quanto aos percursos vermelhos e pretos, são três de cada cor e são executáveis apenas com o auxílio do GPS.

No site, <https://www.responsibletrails.pt/> pode executar o download de cada percurso e, ao mesmo tempo, obter informação mais personalizada de cada um.

A criação dos caminhos foi pensada também de forma a permitir uma ligação com os concelhos vizinhos, facultando uma rede de percursos mais extensa. Assim, será possível fazer ligação com os circuitos dos Centros de BTT de Castelo de Vide e de Portalegre.

Antes de iniciar o seu passeio, deve dar uma especial atenção ao painel informativo, pois este permite planejar antecipadamente o seu percurso de acordo com o nível de dificuldade, mas também, fazer uma interpretação correta da sinalização que irá encontrar ao longo do percurso.

Recomendações:

- Circule apenas em trilhos abertos;
- Não deixe vestígios na sua passagem;
- Tenha controlo sobre a sua bicicleta;
- Ceda sempre prioridade;
- Nunca assuste os animais;
- Planeie antecipadamente o seu percurso;
- Tenha atenção à possibilidade de cruzamento com veículos motorizados;
- Respeite a sinalização.

A oficina encontra-se ao dispor do utilizador 24h por dia, enquanto o acesso a balneários e WC só poderá ser feito com o levantamento da chave nos seguintes locais:

- Junta de Freguesia de Beirã (dias úteis, das 9h00 às 17h00)
- Restaurante Sabores de Marvão (fins-de-semana, feriados e dias úteis a partir das 17h00)

Para mais informação: desporto@cm-marvao.pt



Festival da Juventude



O Município de Marvão e a Maruam - Associação de Jovens assinalaram o Dia Internacional da Juventude, nos dias 14 e 15 de agosto, com diversas atividades direcionadas para os mais jovens, como aulas de Fitness, CinemaDrive e desportos aquáticos.

No dia 14 de agosto, no âmbito das comemorações do Dia da Juventude, os jovens naturais ou residentes no concelho de Marvão, até aos 29 anos de idade (inclusive), tiveram também entrada gratuita na piscina do Centro de Lazer da Portagem.

Cinema para todos



Decorreu entre os dias 6 e 11 de agosto mais uma edição - a oitava - do Festival Internacional de Cinema de Marvão e Valencia de Alcántara, que levou a mais de uma dezena de lugares dos dois concelhos da raia cerca de 20 filmes.

Numa versão mais condensada, em resultado das exigências colocadas pela pandemia, o Festival contou com algumas novidades, nomeadamente uma sessão drive-in, em Carbajo (Espanha) e ainda propostas de cinema online.

No restante, o evento manteve a sua aposta na divulgação do cinema de autor junto das populações da zona, em sessões nocturnas, maioritariamente realizadas ao ar livre, continuando a promover temas relacionados como o ambiente, os direitos humanos, arte e cultura.

Entre os palcos deste ano, contam-se Marvão, Santo António das Areias, Beirã, Ammaia, Olhos d'Água, Fronteira de Galegos, Carbajo, Zarza La Mayor, Cedillo e Malpartida de Cáceres. Para o efeito, foi desenhado um plano de contingência, de forma a assegurar o cumprimento de todas as normas de segurança necessárias.

O programa deu particular destaque a algumas produções recentes do cinema português e espanhol.

GRUPO DE OPERAÇÕES ESPECIAIS DA GNR REALIZOU AÇÃO DE FORMAÇÃO EM MARVÃO

A Unidade de Intervenção da GNR, através do seu Grupo de Intervenção de Operações Especiais (GIOE) realizou, durante vários dias e em diferentes locais do concelho de Marvão, treinos operacionais na área de contraterrorismo.

Nove militares participaram nesta ação de formação de intervenção em operações especiais de contraterrorismo, de tomada e resgate de reféns e outros incidentes tático-policiais de especial complexidade ou risco, no âmbito do combate à criminalidade violenta.

O Município de Marvão apoiou, logisticamente esta ação de formação, tendo o presidente,

Luís Vitorino, e o vice-presidente, Luís Costa, recebido, por parte do GIOE da GNR, o seu símbolo em cerâmica, como forma de agradecimento pela colaboração prestada.



DIA MUNICIPAL PARA A IGUALDADE BALANÇO SOCIAL DO MUNICÍPIO

A 24 de outubro assinalou-se o Dia Municipal para a Igualdade. Esta efeméride surge enquadrada no Plano Intermunicipal para a Igualdade dos Municípios do Alto Alentejo Este - Arronches, Campo Maior, Castelo de Vide, Elvas, Marvão, Monforte e Portalegre.

Este Plano emerge no âmbito do protocolo para uma Estratégia de Combate à Violência Doméstica e de Género, assinado em janeiro 2017, e constitui-se como uma ferramenta para a implementação de políticas públicas que visam a promoção da Igualdade de Género e o Combate às Discriminações, em função do sexo e da orientação sexual, sendo a concertação política entre Municípios e os restantes intervenientes como ponto de partida para a afirmação dos Direitos Humanos.

A Igualdade de Género significa que nenhum ser humano pode ser discriminado em função do género, reforçando o consignado há vários anos, em vários dispositivos legais internacionais e nacionais, nomeadamente, Constituição da República Portuguesa, n.ºs 1 e 2, do Artigo 13.º (Princípio da igualdade). Homens e mulheres devem ser livres para fazer as suas escolhas e desenvolver as suas capacidades pessoais sem a interferência ou limitação de estereótipos.

Por outro lado, as desigualdades e discriminações baseadas no género são, ainda hoje, frequentes e persistentes, tanto no domínio público, como no domínio privado.

Urge, assim, a integração da perspectiva da Igualdade de Género, não só na Administração Pública Central, mas também nas Autarquias, mediante a pro-

moção da Igualdade de Oportunidades de participação, reconhecimento e valorização de Mulheres e de Homens, em todos os domínios da sociedade: político, económico, laboral, pessoal e familiar.

Assim, com o objetivo de integrar uma perspetiva de igualdade de género na administração pública local e consciencializar para a promoção da igualdade entre homens e mulheres, o Município de Marvão associou-se a esta comemoração e apresenta os dados estatísticos que discriminam, por sexo, o número de trabalhadores, nível de escolaridade, número de trabalhadores portadores de deficiência, bem como os cargos/carreiras que são ocupados por homens e mulheres, na autarquia.



N.º total de trabalhadores por género		
Mulheres	Homens	N.º total de trabalhadores
35	70	105

N.º de trabalhadores por escalão etário segundo género			
	Masculino	Feminino	N.º total de trabalhadores
20-24	0	0	0
Menos de 20 anos	0	0	0
25-29	0	1	1
30-34	3	0	3
35-39	7	4	11
40-44	6	6	21
45-49	11	10	21
50-54	13	8	21
55-59	16	4	20
60-64	10	2	12
65-69	4	0	4
70 ou mais anos	0	0	0

N.º Trabalhadores por cargo/carreira segundo género			
	Masculino	Feminino	N.º total de trabalhadores
Dirigentes Intermédios	-	2	2
Carreiras gerais - Técnico Superior	6	6	12
Carreiras gerais - Assistente Técnico	9	11	20
Carreiras gerais - Assistente Operacional	55	16	71

CONCERTO FINAL DA MASTER CLASS



O vice-presidente do Município, Luís Costa, assistiu, na Quinta dos Olhos d'Água, ao concerto final da Master Class de Clarinete e Grupos com Sopro, promovida pela Academia Internacional de Marvão para a Música, Artes e Ciências, e ministrada pelo Professor Horácio Ferreira.



Música de Marvão para o Mundo

A Associação Marvão Music e o Município promoveram, de 29 de julho a 2 de agosto, o Marvão Streaming Summer Concerts 2020, um programa especial de concertos que tiveram transmissão em directo, para todo o mundo, através da internet.

Durante os cinco dias decorreram cinco concertos com alguns dos artistas que vão integrar o programa da 7ª edição do Festival Internacional de Música de Marvão (FIMM), adiada para este ano.

A transmissão dos concertos foi disponibilizada gratuitamente, através do site marvaomusic.com, e pretendeu constituir uma alternativa simbólica ao adiamento forçado do Festival para 2021.

CASTELO ILUMINADO A AZUL PARA ASSINALAR 75 ANOS DA ONU



Durante o fim-de-semana de 25 e 26 de outubro e, à semelhança do que acontece com outros edifícios e monumentos portugueses, o Castelo de Marvão ilumina-se de azul para assinalar o Dia das Nações Unidas e o 75º aniversário da organização internacional.

O Dia das Nações Unidas é assina-

lado no dia 24 de outubro desde 1948 e pretende marcar a entrada em vigor da Carta das Nações Unidas (1945). Este ano, a efeméride é marcada, entre outras ações, pela iniciativa "Turn Europe UN Blue", promovida pelo Centro de Informação Regional da ONU para a Europa Ocidental (UNRIC, na sigla em inglês).

COMEMORAÇÃO DO DIA INTERNACIONAL PELA ELIMINAÇÃO DA VIOLÊNCIA CONTRA AS MULHERES

O Município de Marvão associou-se ao Núcleo de Atendimento a Vítimas de Violência Doméstica (NAVVD) da Cruz Vermelha Portuguesa - Delegação de Portalegre, juntamente com os Municípios de Arronches, Castelo de Vide, Campo Maior, Elvas, Monforte e Portalegre, para assinalar o Dia Internacional Pela Eliminação da Violência Contra as Mulheres, com a implementação de uma campanha de sensibilização online.

A ação enquadrou-se no Plano Intermunicipal para a Igualdade do Alto Alentejo Este (PIMI), especificamente no Eixo I - Igualdade de Género e Cidadania, no âmbito da Comemoração de Datas Simbólicas.

"Pretende-se, com esta campanha de sensibilização, consciencializar a comunidade em geral para as questões da violência contra a Mulher, nomeadamente, a pressão, desvalorização e humilhação a que a Mulher está exposta, a vários níveis, no seu dia-a-dia e que, tantas vezes, a constrange na sua liberdade e lhe retira dignidade".

"Deparamo-nos, frequentemente, com notícias, revistas, spots publicitários, em relação às mulheres, que veiculam padrões de beleza, atitudes e comportamentos, impostos pela sociedade, os quais despoletam, designadamente, sentimentos de culpa, de vergonha, de

insegurança e de inferioridade".

"Torna-se, assim, fundamental lutar contra uma cultura que categoriza a mulher, que generaliza a visão do que a mulher deve ser, que promove uma ideia preconcebida do corpo feminino, que nega a possibilidade de cada mulher ser única e ter liberdade de escolha individual. A mulher tem o direito de reger a sua própria vida e de fazer com ela o que quer. A mulher tem o direito de ter a soberania sobre o seu próprio corpo. A mulher pode escolher o lugar que quiser".

**"Se és Mulher, lembra-te:
- Não precisas de seguir os padrões sociais para te tornares a melhor versão de ti própria.
- Tu és suficiente.
- Tu és digna do que queres para a tua vida. - A escolha é tua!"**

Mais informação:

Núcleo de Atendimento às Vítimas de Violência Doméstica - Cruz Vermelha Portuguesa - Delegação de Portalegre
Telf.: 245 366 077 | Telemóvel: 963 043 719

E-mail: navvd.portalegre@gmail.com | Facebook: Navvd Portalegre

AULAS DE PORTUGUÊS PARA RESIDENTES ESTRANGEIROS



O Município de Marvão disponibiliza, desde julho de 2020, aulas de Português para a Comunidade Estrangeira.

Até à data, as aulas contam com um total de 32 inscristos, residentes na sua maioria nos concelhos de Marvão e Castelo de Vide. As nacionalidades dos inscristos são as mais diversas: alemã, holandesa, britânica, sul-africana, argentina, lituana, belga, francesa, norte-americana, espanhola e colombiana.

Devido à atual situação pandémica, houve a necessidade de dividir os alunos em duas turmas, sendo que, cada uma, conta com uma média de fre-

quência de 8 pessoas.

As aulas, que tiveram início no dia 23 de julho de 2020 com a voluntária Catarina Duarte, são desde setembro lecionadas por Patrícia Marques e Célia Magalhães. Funcionam de modo gratuito e acontecem todas as segundas e quintas-feiras, das 18h00 às 19h30, no Auditório da Casa da Cultura, em Marvão.

Mais do que permitir a aprendizagem da língua e cultura portuguesas, estes encontros semanais constituem um espaço de convívio entre culturas e procuram promover a integração dos imigrantes na comunidade local.

"A TERRA TREME" NA EBI DE AMMAIA



A Escola Básica de Ammaia, na Portagem, participou no exercício público de âmbito nacional de sensibilização para o risco sísmico, "A Terra Treme", iniciativa promovida pela Autoridade Nacional de Emergência e Proteção Civil.

Um simulacro que teve, como principal objetivo, chamar a

atenção dos alunos para o risco sísmico e para a importância de adotar comportamentos simples, antes, durante e após um sismo.

Assim, durante um minuto, as crianças marvanenses deram o exemplo e praticaram os três gestos que podem salvar vidas em caso de sismo: Baixar, Proteger e Aguardar.

MARVÃO ASSOCIA-SE AO MOVIMENTO "ONDA ROSA"

O Município de Marvão associou-se ao movimento "Onda Rosa", promovido pela Liga Portuguesa Contra o Cancro, e durante o mês de outubro a fachada do Castelo esteve iluminada de cor-de-rosa, com o intuito de sensibilizar a população para a necessidade de adotar cuidados de prevenção, através do rastreio e deteção precoce do cancro da mama.



PANDEMIA AFECTA TURISMO MAS...

MARVÃO É (E SEMPRE SERÁ) O DESTINO!

O setor do turismo foi o mais afetado pela pandemia de COVID-19, com um grande decréscimo no número de visitantes, no entanto estamos certos de que o número de turistas que procurou Marvão foi, certamente muito superior ao registado. As pessoas continuaram a vir passear a Marvão, no entanto, tiveram sempre receio de entrar em espaços interiores.

Procuraram o destino Marvão para usufruir do ar livre e de todas as atividades associadas ao turismo de natureza, como os passeios pedestres ou o rail bike. Vieram ainda para conhecer a vila e o castelo, percorrendo e descobrindo as nossas ruelas, pois continuámos a ser um destino seguro.

O tipo de alojamento que escolheram foram alojamentos locais ou turismos rurais, onde pudessem estar confortavelmente com a família.

O mês de agosto, segundo muitos empresários da hotelaria e da restauração, terá sido o melhor de sempre...

Os meses de janeiro e fevereiro de 2020 foram bastante positivos relativamente a 2019, no entanto,

esse aumento deveu-se aos grupos vindos de Taiwan.

Esperamos que o ano de 2021 seja bem melhor para o setor do turismo, de forma a que os nossos empresários que vivem, direta ou indiretamente do turismo, possam recuperar os danos económicos que a pandemia lhes trouxe.

Por outro lado, assim que houver uma diminuição dos casos de COVID-19 e quando se possa circular mais livremente, acreditamos que a afluência de turistas irá aumentar, pois as pessoas precisam de viajar, e de sair do ambiente onde viveram durante meses confinadas.

POSTO DE TURISMO

Em termos de números referentes ao ano de 2020, no Posto de Turismo foram atendidos 11.976 turistas, sendo que as seis nacionalidades que mais nos visitaram fora Portugueses (6.356), Espanhóis (2.558), Franceses (1.027), cidadãos de Taiwan (871), Brasileiros (333) e Italianos (149).

CASA DA CULTURA

A Câmara Velha - Casa da Cultura nas suas diferentes valências

(visitantes, visitas guiadas, arquivo, internet e eventos) teve um total de 4.308 visitantes, um número bastante inferior aos anos anteriores. De referir que as visitas guiadas são um indicador significativo dos números da Casa da Cultura e este ano foram praticamente inexistentes, bem como os eventos que não se realizaram ao longo de todo o ano.

Os testemunhos deixados pelos turistas explicam que o principal motivo da viagem era uma enorme necessidade de viajar e sair de casa depois de um período muito conturbado, mas de viajar para espaços protegidos, onde prevalecem as atividades complementares associadas à natureza, como é o caso dos percursos pedestres, ou caminhadas, em zonas menos conhecidas, como praias fluviais, quedas de água e outros recantos naturais, que existem um pouco pela nossa região.

MUSEU MUNICIPAL

Em 2020 o Museu Municipal teve um total 5.056 (este valor representa 48% do visitantes de 2019), dos quais 3.808 portugueses e 1.248 estrangeiros.

O Museu Municipal encerrou no dia 14 de março (devido à COVID-19) e só reabriu a 20 de maio.

Reabrimos com uma nova exposição temporária (relógios de sol de bolso), mas o número de visitantes raramente voltou a acompanhar os valores dos meses homólogos de 2019.

Setembro e outubro foram meses que se aproximaram dos valores normais, mas a única exceção positiva foi o mês de agosto, em que se ultrapassaram os valores de 2019, muito devido aos visitantes portugueses (como se pode constatar nos valores antes referenciados).

CASTELO

Também no número de visitas ao Castelo é perceptível os efeitos da pandemia.

Em 2020 visitaram o nosso Castelo 31.732 pessoas, das quais a maior percentagem foram portugueses, seguindo-se turistas de Espanha, Brasil, França, Taiwan, Inglaterra e Alemanha, como as nacionalidades com um número mais significativos face às restantes que também visitaram este espaço.

"PRÉMIO AO TURISMO PORTUGUÊS 2020" MARVÃO É O DESTINO PARA A VIZINHA EXTREMADURA

A vila de Marvão foi distinguida com o "Prémio ao Turismo Português 2020". O galardão foi entregue no Complexo Cultural San Francisco, em Cáceres, pelo presidente da Junta de Extremadura, Guillermo Fernández Vara, ao presidente do Município, Eng.º Luís Vitorino.

Este prémio confirma Marvão como um destino turístico de excelência e é o reconhecimento do esforço empreendido, diariamente, por todos os que trabalham no setor e promovem o nosso património cultural, natural e paisagístico, a nossa gastronomia de excelência e produtos

endógenos.

A conquista deste galardão, unanimemente atribuído por um júri composto por representantes do setor turístico na Extremadura, reforça ainda a notoriedade e visibilidade da marca Marvão junto do público espanhol, que continua a ter o nosso concelho como um destino preferencial.

Os V Prémios "Gente Viajera al Turismo Extremeño" são uma iniciativa da Rádio Onda Cero Extremadura e, pelo quinto ano consecutivo, celebram a arte, cultura, património, gastronomia e inovação.



A VILA DE MARVÃO TEM AINDA MAIS ENCANTO "VESTIDA" DE BRANCO

A vila de Marvão ganhou ainda mais encanto com o brilho dos flocos de neve que caíram no dia 9 de janeiro e que formaram um manto branco sobre as casas e os espaços históricos do velho burgo medieval.



O Município de Marvão informa que se encontram a decorrer as candidaturas aos Fundos Municipais de Emergência Empresarial e de Emergência Social de Marvão, por um período de seis meses.

Fundo Municipal de Emergência Empresarial (FMEE) de Marvão

Os apoios destinam-se a:

a) Empresários em nome individual e empresas, com sede e detentoras de um estabelecimento no Concelho de Marvão, que tenham sido obrigados a encerrar por força de uma situação de catástrofe ou por imposição legal em contexto de catástrofe, calamidade ou epidemiológica;

b) Empresários em nome individual e empresas, com sede e detentoras de um estabelecimento no Concelho de Marvão, que tenham sofrido quebras de faturação superior a 50% nos 60 dias seguintes, relativamente ao período homólogo, em consequência de catástrofe, calamidade ou epidemiológica.

Podem candidatar-se os empresários em nome individual e as empresas que tenham sede e estabelecimento no concelho há mais de 12 meses, tenham a sua situação contributiva regularizada perante a Autoridade Tributária e perante a Segurança Social, não tenham dívidas ao Município, não tenham beneficiado de qualquer auxílio estatal não reembolsável para o mesmo fim e tenham tido, no ano económico anterior, um volume de negócios inferior a 75.000,00€.

O apoio concedido terá natureza pontual, até ao limite de 1000,00€ (mil euros), cuja atribuição está condicionada à verificação dos critérios previstos no Artigo 4º do Regulamento do FMEE, volume de negócios, ponderação até 40% e número de postos de trabalho a manter, ponderação até 60%.

O montante global a atribuir, de acordo com a dotação disponível no orçamento em vigor, é de 20.000,00€.

Fundo Municipal de Emergência Social (FMES) de Marvão

Os apoios destinam-se a:

Apoio Pontual - Agregados familiares carenciados, em situação de emergência social grave, designadamente, em virtude de doença grave ou aguda, deficiência

ou incapacidade, resultante de uma situação de catástrofe ou calamidade, ou outras devidamente fundamentadas.

Podem candidatar-se ao Apoio Pontual, os munícipes que reúnam as condições de acesso previstas no Artigo 18º (residam há pelo menos 12 meses no Município; não tenham beneficiado nos últimos 24 meses do presente apoio; forneçam os elementos de prova solicitados com vista à prova da situação de carência económica e não beneficiem de quaisquer apoios análogos, concedidos por outras entidades para os mesmos fins).

Apoio Temporário - Agregados familiares em situação de emergência social, que possuam um rendimento mensal que não seja superior a 1 IAS para o ano em curso, insuficiente para fazer face às suas despesas mensais fixas e obrigatórias.

Podem candidatar-se ao Apoio Temporário, os munícipes que reúnam as condições de acesso previstas no Artigo 11º (residam no município há pelo menos 12 meses; não tenham beneficiado nos últimos 24 meses do presente apoio; os candidatos ou qualquer membro do agregado familiar não pode beneficiar de outros programas municipais de apoio social ou de qualquer outro apoio para os mesmos fins; o rendimento mensal *per capita* disponível do agregado familiar não seja superior a 1 IAS para o ano em curso; não sejam devedores de quaisquer quantias ao Município, salvo se as mesmas se encontrarem em situação de resolução; o agregado familiar apresentar no ato de candidatura despesas mensais iguais ou superiores ao respetivo escalão (Escalão A até 127,25€; Escalão B entre 131,05€ e até 346,66€ e Escalão C entre 351,05€ e até 438,81€).

O apoio pontual a conceder varia consoante a situação socioeconómica de cada agregado familiar e será atribuído de acordo com os seguintes escalões:

Escalão A (rendimento per capita do agregado familiar até 100% do valor do IAS (até 438,81€) - uma prestação no valor de 1.500,00€.

Escalão B (rendimento per capita do agregado familiar até 150% do valor do IAS (até 658,21€) - uma prestação no valor de 1.000,00€.

O apoio temporário a conceder varia consoante a situação socioeconómica de cada agregado familiar e será atribuído de acordo com os seguintes escalões:

Escalão A (rendimentos per capita do agregado familiar até 127,25€) - três prestações mensais de 250,00€ cada.

Escalão B (rendimentos per capita do agregado familiar entre 131,64€ e 346,66€) - três prestações mensais de 100,00€ cada.

Escalão C (rendimentos per capita do agregado familiar entre €351,05 e €438,81) - três prestações mensais de 75,00€ cada.

O montante pago mensalmente a título de apoio temporário destina-se a participar no pagamento da mensalidade da luz e gás, aquisição de géneros alimentícios, mensalidades de creche, despesas de habitação, prestações a entidades de crédito à habitação, despesas de saúde e outras pertinentes, ficando o beneficiário obrigado a garantir o cumprimento das suas necessidades básicas, solicitando sempre fatura do bem ou despesa realizada, devendo conservar tais documentos pelo período de 12 meses e apresentá-los aos serviços do Município sempre que tal lhe seja exigido, sob pena de cessação do apoio e restituição do montante indevidamente recebido.

O montante global a atribuir, de acordo com a dotação disponível no orçamento em vigor, é de 10.000,00€.

COVID-19

PROTEJA-SE. FIQUE EM CASA
POR SI. POR TODOS!
PELO CONCELHO DE MARVÃO

- USE MÁSCARA
- HIGIENIZE AS MÃOS COM FREQUÊNCIA
- RESPEITE A ETIQUETA RESPIRATÓRIA
- RESPEITE A DISTÂNCIA DE SEGURANÇA
- USE A APLICAÇÃO STAYAWAY COVID

CASO TENHA SINTOMAS LIGUE SNS 24 (808 24 24 24)

O BEM COMUM, AGORA MAIS DO QUE NUNCA, É O BEM DE CADA UM.

